

Commune de Tanguiéta

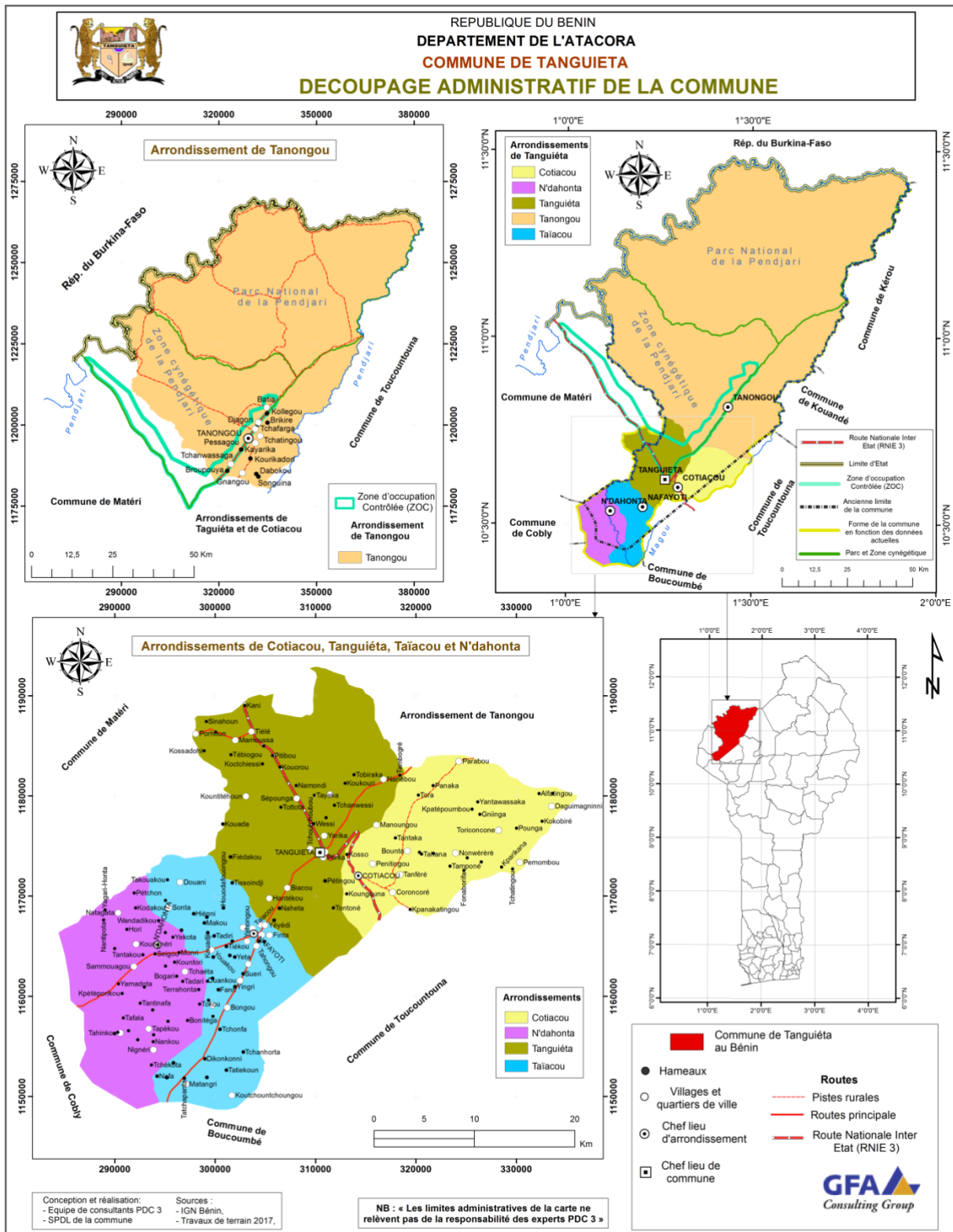

Source PDC

Problématique général de la commune de Tanguiéta

La commune de Tanguiéta est l'une des communes importantes de l'Atacora de part sa position géographique et par son importance économique. La ville de Tanguiéta a toujours joué un rôle important dans le commerce de la région et se révèle être un centre commercial assez dynamique avec des acteurs très entreprenant dans le transport des marchandises et des personnes assuré essentiellement par la communauté musulmane constituée de dendi, de Djerma, Haoussa, Yorouba, etc. La présence de Parc national de la Pendjari et l'existence des potentialités touristiques font de la commune de Tanguiéta l'une des principales destinations touristiques du Bénin, même si ce deuxième pilier de la vie économique de la commune est animé par des acteurs qui sont en dehors de la commune et dont les retombées économiques du tourisme ne sont pas encore à la hauteur des espoirs. Enfin Tanguiéta c'est aussi l'hôpital Saint Jean de Dieu, de référence régional qui a contribué au rayonnement de la ville au-delà des frontières nationales notamment au Burkina et au Togo.

Le dynamisme de la commune dans les secteurs de l'agriculture et l'élevage s'exprime dans la zone hors parc qui n'est que le tiers de la superficie de la commune, tiers dont une partie est encore couverte par la montagne. Malgré cette situation la population confinée sur des terres presque entièrement défrichées offre des produits vivriers très variés avec des quantités importantes qui justifient le rayonnement régional des marchés de Tanguiéta et de N'dahonta. Mais il est à signaler qu'en dépit de la diversité des produits agricoles et d'élevage, la situation alimentaire et nutritionnelle de Tanguiéta reste préoccupante, 38% des ménages étant en insécurité alimentaire selon le rapport de l'Analyse Global de la Vulnérabilité et de la sécurité alimentaire du Bénin de 2014.

Sur le plan social, on retient que depuis la décentralisation, la collectivité a fait des efforts dans l'amélioration des infrastructures et équipements dans les secteurs de l'éducation, de la santé, de l'eau, même si le niveau des performances et la qualité des services sont à améliorer. En définitive il faut retenir que la commune de Tanguiéta souffre d'un certain nombre de problèmes majeurs qui limitent son essor socio-économique et compromettent le bien-être des populations à la base. Il s'agit entre autre:

- ☞ de l'insécurité alimentaire grandissante soulignée par le rapport de l'Analyse Global de la Vulnérabilité et de la sécurité alimentaire du Bénin de 2014 qui stipule qu'en dépit de la diversité des produits agricoles et d'élevage, 38% des ménages sont en insécurité alimentaire,
- ☞ de l'appauvrissement et la dégradation des sols qui occasionne la chute des rendements ;
- ☞ de la faible qualité des services dans les secteurs sociaux de développement ;
- ☞ du faible aménagement urbain et du territoire ;
- ☞ de la perte de valeurs sociales au niveau de la jeunesse ;
- ☞ de l'insuffisance du personnel enseignant qualifié ;
- ☞ des changements climatiques et ses corollaires.

Commune de Boukombé

La commune de Boukombé est située dans le département de l'Atacora, au Nord-ouest du Bénin. Porte d'entrée sur le Togo, par Nadoba (04 km) et Lama Kara (84 km) d'une part, et Takpapiéni (4km) d'autre part, Boukombé est située à cinquante-quatre (54) km de Natitingou, chef - lieu du département et à environ six cents (600) km de Cotonou. Carte 1 : Situation géographique et découpage administratif de la commune Elle est limitée par Tanguiéta au Nord-Est, Cobly au Nord-Ouest, Natitingou au Sud-Est, à l'Est par Toucountouna et à l'Ouest par la République du Togo.

D'une superficie de 1 036 Km², la commune de Boukombé compte 7 arrondissements et 93 villages selon le nouveau découpage territorial. Elle présente également des caractéristiques géomorphologiques et naturelles particulières. Vaste pénéplaine reposant en grande partie sur les séries de KandéBoukombé, bordé à l'Ouest par celles du Buem et à l'Est par le dernier maillon de la chaîne de l'Atacora, sa végétation et faune composées de Forêt claire et savane arborée et arbustive (le baobab, le rônier, le néré, le karité, le kapokier, le faux acajou, le neem et le tamarinier) et de 11 quelques antilopes (biches), des singes, des reptiles, de petits rongeurs et une diversité d'oiseaux (francolins et pintades Sauvages) subissent les affres des effets de changement climatique. Il bénéficie d'un climat de type Soudano-Guinéen sec comprenant une saison des pluies de cinq (5) mois (mi-mai à mi-octobre) et une saison sèche de sept (7) mois (mi-octobre à mimai). La commune enregistre une pluviométrie qui oscille entre 1000 et 1200mm/an. Les températures moyennes sont de 27° C.

1.2. Historique de la commune D'après les sources historiques concordantes, les Batammaaba seraient partis de Dinaba au Burkina Faso pour s'installer à Koubétiégou (dans l'actuel arrondissement de Tabota) avant d'occuper les autres zones de la Commune. Boukombé désignerait en pays Otammari le grand arbre sous lequel seraient restés les colonisateurs lors de la conquête du territoire par les Allemands. Avant 1913, le territoire ne comptait que les villages qui avaient réussi à établir des liens de coopération par l'intermédiaire des sages et chefs de clans issus de leurs rangs. A partir de 1913, ces villages rassemblés sous le nom de Boukombé, furent rattachés à la colonie du DAHOMEY. La naissance de la ville de Boukombé remonte donc à cette époque-là.

Commune de Toucountouna

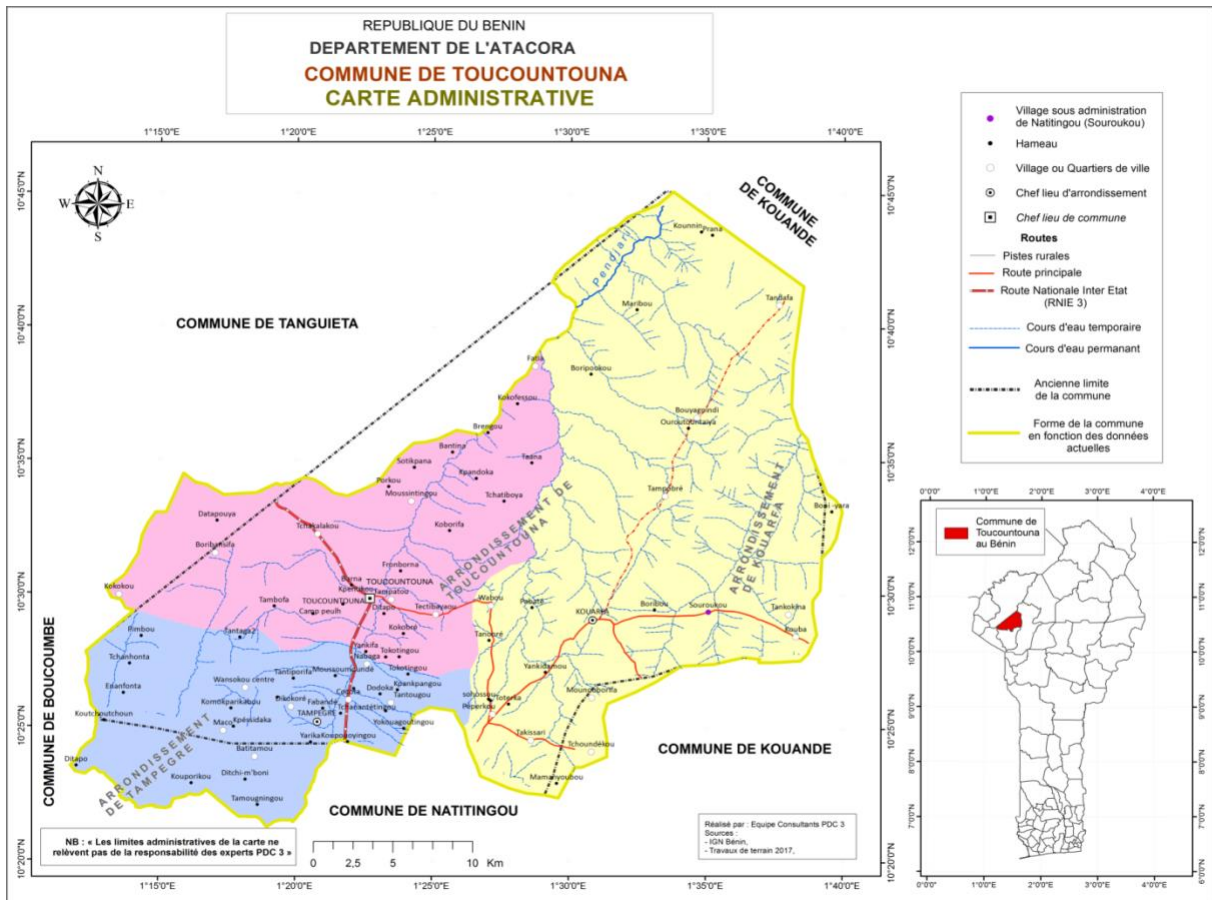

Source : Mairie de Toucountouna,

La Commune de Toucountouna est située au Nord-Ouest du Bénin à environ 600km de Cotonou. Elle est limitée au Sud par la Commune de Natitingou, au Nord par la Commune de Tanguiéta, au Sud-ouest par la Commune de Boukoumbé, et à l'Est par la Commune de Kouandé.

Le chef-lieu de la commune est à environ 25 km de Natitingou, chef-lieu du département de l'Atacora auquel elle appartient. La superficie de la commune est estimée à 1114 km², soit 1,42 % de la superficie nationale.

La commune de Toucountouna est accessible par la RNIE3 (Cotonou - Ouagadougou) qui traverse la commune par son tiers inférieur gauche. Cependant les pistes qui conduisent aux communes voisines, aux arrondissements et aux villages sont peut praticables.

La commune en tant que collectivité est subdivisée en 3 arrondissements (Toucountouna, Tampégré et Kouarfa) et en 30 quartiers de ville et villages (Tableau 1) selon le dernier découpage des unités administratives locales de mars 2015.

Source : Mairie de Toucountouna, comité technique d'élaboration du PDC III, Enquête de terrain, 2017

La commune tient son nom d'un arbre : le *Lophira lanceolata* appelé *Totokobou* en Naténi et *Ningafa* en Waama. Cette plante était très répandue dans toute la ville et en représentait le signe distinctif. Par altération, l'appellation *Tokotokona* a donné en français Toucountouna.

Selon le PDC 2, la commune de Toucountouna en tant que unité administrative, a connu plusieurs statuts depuis la colonisation : « A l'époque coloniale, Toucountouna était un canton dirigé par un chef Natimba appelé Sounon Sanga. Devenu arrondissement après l'indépendance du Bénin en 1960, le territoire fut rattaché à Natitingou. Le découpage administratif et territorial du 30 mai 1978 en fit un district. A la faveur du renouveau démocratique de février 1990, Toucountouna devient une Sous-préfecture. Avec l'avènement de la décentralisation en décembre 2002. Toucountouna devient alors une commune ordinaire, autonome »

Commune de Kouandé

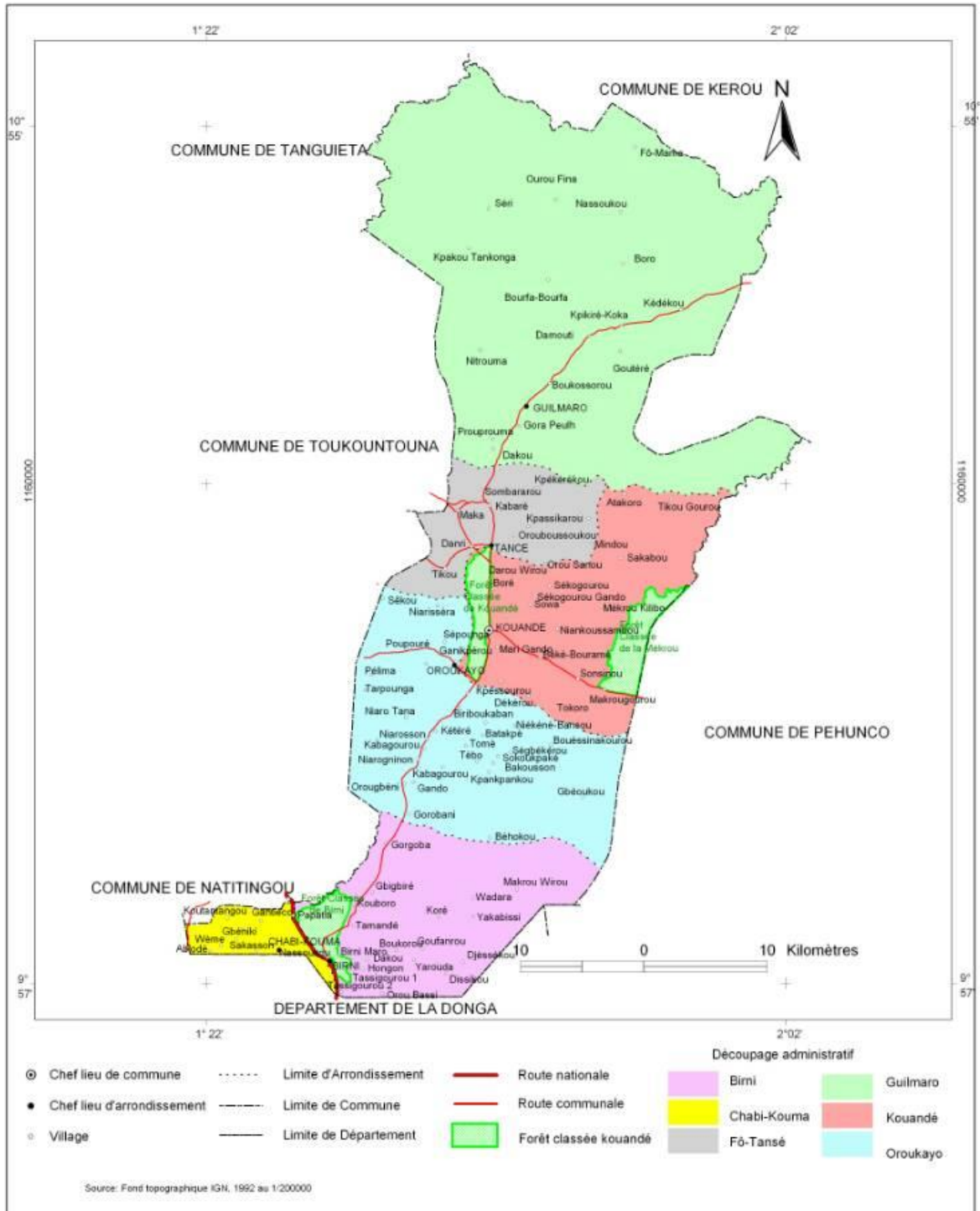

Situé entre 9°57' et 10°55' de Latitude Nord, et entre 1°22' et 2°01' de Longitude Est, la commune de Kouandé se trouve dans la partie Est du département de l'Atacora et fait partie des neuf (9) Communes que compte ce département. Elle s'étend sur une superficie de 4500 Km² et est limitée au Nord par la Commune de Kérou, au Nord-ouest par celle de Tanguiéta au Sud-ouest par la Commune de Natitingou, au Sud par les Communes de Copargo, Djougou et Boukombé à l'Est par celle de Péhunco et à l'Ouest par la commune de Toucountouna.

L'ancien royaume de Kouandé, royaume Bariba, créé vers la fin du XVIII^{ème} siècle et dont l'apogée est intervenue en 1897 assurait la gestion des affaires administratives traditionnelles. Le dernier roi Worou Wari II (1883-1897) a été vaincu par la Colonisation française en Août 1897. L'actuel roi de Kouandé est Bangana Sorou II. Il est intronisé le 30 juin 2005. Après avoir été chef-lieu de Cercle, Kouandé a toujours été l'une des principales entités administratives territoriales du Bénin. La ville fut Sous-préfecture, District et devenue Commune conformément à l'article 7 de la loi N°97-028 du 15 janvier 1999 portant organisation de l'Administration Territoriale de la République du Bénin. Depuis l'avènement de la Décentralisation marquée par les élections locales et communales de décembre 2002, la commune jouit de la personnalité juridique et de l'autonomie financière. Elle est administrée par un Conseil Communal de 19 membres élus ayant à sa tête un Maire, détenteur du pouvoir exécutif à savoir : le Maire, deux (02) adjoints, six (06) chefs d'arrondissements, et dix (10) autres conseillers parmi lesquels cinq (05) sont présidents des commissions communales.

Commune de Natitingou

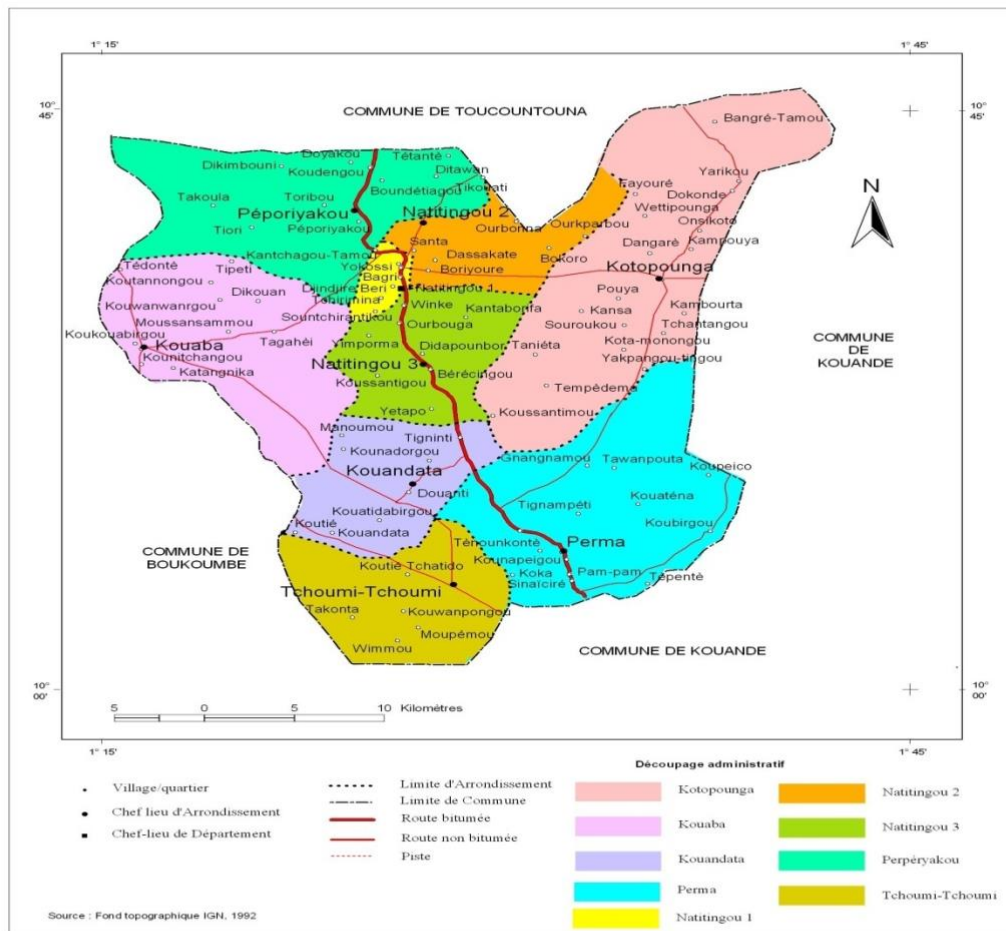

La commune présente un relief dont les formes sont variées, allant des zones de montagnes, à Natitingou, aux plateaux et pénéplaines des villages environnants. La commune de Natitingou est caractérisée par un relief accidenté, composé surtout de la chaîne de l'Atacora, de plateaux et de collines dont les vallées se présentent souvent en pente forte. Son climat est de type soudano-guinéen caractérisé par deux saisons : une saison pluvieuse qui dure six (06) mois (mai à octobre), et une saison sèche qui couvre la période de novembre à avril. Du fait des influences orographiques, la commune est très arrosée surtout à Natitingou où on enregistre parfois jusqu'à 1400 mm de pluie par an. Les plus fortes pluviométries sont enregistrées au cours des mois d'août et de septembre. La température moyenne est d'environ 27°C avec des variations de 17°C à 35°C pendant l'harmattan.

Le réseau hydrographique se réduit aux marigots, rivières et ruisseaux dont la plupart tarissent en saison sèche. Les cours d'eau les plus importants sont : Yarpao, et Perma. Le réseau hydrographique

peu fourni est tributaire du climat et du relief. Il favorise cependant la pratique d'une pêche peu développée et traditionnelle en particulier la pêche au filet, à la ligne, par assèchement et par empoisonnement. Quelques espèces halieutiques sont capturées, vendues et consommées dans la commune.

Les sols sont généralement latéritiques, gravillonnaires, caillouteux, sablonneux et argileux. Ils sont pour la plupart lessivés, avec pour conséquence une baisse considérable de leur fertilité en raison de la forte dégradation dont ils sont l'objet. Les techniques culturales inadaptées et la faible capacité de gestion des eaux ont contribué à cette dégradation avancée des sols. Quant à la végétation, elle est caractéristique de la savane arborée, arbustive et herbacée dominée par les espèces ligneuses comme le Néré, le karité, le baobab, le faux acajou, le tamarinier, le kapokier, le caïlcédrat et le rônier. Les forêts tropicales qui existaient ont été détruites et il n'en reste que quelques bosquets qui abritent des fétiches ou tiennent lieu de sanctuaires conservés, et des forêts galeries en voie de disparition. Selon le 4^{ème} Recensement Général de la Population et de l'Habitat de 2013 (RGPH4), la population de la commune de Natitingou est de 103 843 habitants avec 50.968 hommes et 52.875 femmes. La population urbaine est de 45.871 habitants et celle rurale 57.972 habitants.

Source : RGPH 4, 2013

La commune est caractérisée au plan sociodémographique par une forte dominance de la population jeune très mobile

Le tissu social se caractérise par des liens de solidarité vivaces entre les lignages, les clans, les familles, et les personnes surtout dans les villages.